

# Andet end skødehund

**Pudlen betragtes af mange som en rigtig skødehund, men faktisk er racen ikke nogen skrøbelig sag. Det er en gammel jagt-hunderace, som rummer mangt og meget**

■ Tekst og foto: Wiegarden/Tine Luther

- Pudlen er en forholdsvis gammel race, som med sikkerhed kan spores 500 år tilbage, fortæller Merete Jensen og Merete Iwers, begge pudelejere gennem mange år. - Der er uenighed om, hvor pudlen oprindeligt stammer fra. Nogle mener Tyskland, andre Frankrig. Imidlertid er det Frankrig, der står som oprindelsesland på racestandarden, og den er også fransk nationalhund.

Det er uvist, hvilke racer der ligger til grund for pudlen, men der er gisninger om, at der ligger vandspaniel bag. Man ved, at de første pudler var forholdsvis store; de lå på grænsen mellem vore dages mellem- og storpudel. Til at begynde med var pudlen "slagterhund", som fulgte slagterne, når de kørte rundt og solgte kød. Senere gik man over til at bruge den som jagthund.

## Jagstinstinkt velbevaret

- Pudlen blev brugt til jagt på fuglevildt; især på ænder, fortsætter Merete Jensen og Merete Iwers. - Den arbejdede meget i vand og var en dygtig vandapportør.

- Det er fra fortiden som jagthund, pudlens karakteristiske klipninger stammer. Pomponerne om benene skulle beskytte ledene imod kulde fra vandet, og den lange pels på kroppen skulle beskytte organerne. Pomponen på halen og toppen på hovedet var til, for at jægeren lettere kun-



Selvom man er klippet i fin udstillingsfrisur, kan man da sagtens boltre sig i haven... Elastikken i "toppen" holder håret af vejen.

ne få øje på hunden, når den løb rundt i siv og krat. Den øvrige pels blev klippet af for at reducere vandmodstanden, når hunden svømmede.

- Datidens pudler blev ikke friseret, så pelsen filtrede sammen og lå som et beskyttende lag. Dette var nødvendigt, eftersom pudlen ikke har nogen underuld og derfor hurtigt bliver våd, hvis den er friseret. Der opstod også en anden variant af pudlen; den såkaldte snorepudel. Dens pels hang sammen i lange "snore" som vi kender det fra for eksempel pulien

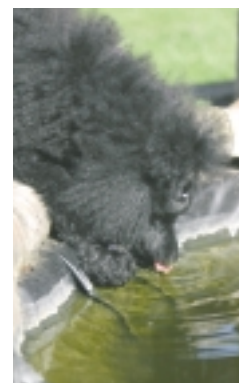
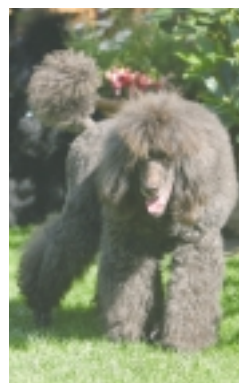
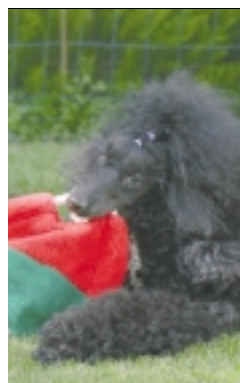
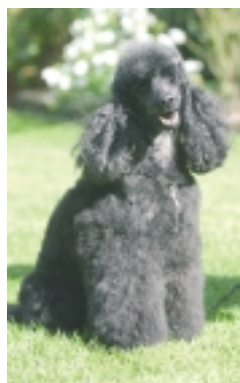
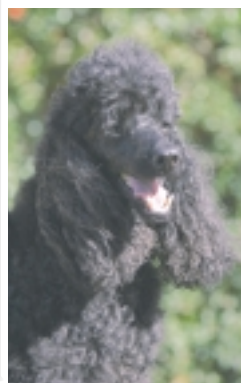

Alle pudelvarianter findes i fem forskellige farver: sort, hvid, brun, grå og abrikosfarvet.

og komondoren. Snorene blev smurt ind i olie og har også beskyttet hunden imod vandet.

- Selvom pudlen gennem årene er blevet mere og mere selskabshund og udstillingshund, er jagtinstinktet stadig velbevaret. Hvis pudlen får chancen, fanger den gerne – og dygtigt – mus og muldvarpe. Man kan iagttage den liste over græsplænen og haps, så sidder byttet i saksen. Hvis pudlen kan komme af sted med det, tager den også fugle. Byttet spises ikke, men det apporteres stolt hjem og vises frem.

- At bruge pudler til jagt er bestemt ikke særlig udbredt i dag, men vi har nog-



Pudlen holder af apportering af enhver slags...



Udstillingsfrisuren, pudlen her er klippet i, kaldes løveklipping. Den findes i flere andre forskellige varianter med færre pomponer.

le ganske få storpudler, der bruges til fuglejagt. Og de er faktisk dygtige til det.

#### Fire pudelvarianter

- Hvornår pudlen blev opsplittet i de forskellige varianter er lidt uvist. De første år, vi havde pudler i Danmark, var der primært tale om storpudler, men fra omkring 1900 findes der optegnelser om 6 dværgpudler, fortæller Merete Jensen og Merete Iwers. - Da pudlen for alvor blev populær i Danmark i 1950'erne, var det fortrinsvis stor- og mellempudler, vi havde her, og bestanden byggede primært på tyske importere. Siden begyndte man også at gøre i importerede dværgpudler fra England.

- I dag opsplitter vi pudlen i fire størrelsesvarianter: storpudler, mellempudler, dværgpudler og toypudler. Grundlæggende er pudlen den samme hund, og det er størrelsen, der afgør, hvilken variant den enkelte hund tilhører. Den kan altså godt

være født som f.eks. toypudler, men ende med at blive klassificeret som dværgpudler.

Der er dog også nogle mentale forskelle på varianterne. Eksempelvis går storpudlen for at være lidt mere rolig end de små varianter, der er mere "vimse" i det.

- I 50-60'erne, da pudlen var rigtig populær, var der desværre nogle, som lavede nogle uheldige blandinger, fortæller Merete Jensen. - Dels var der "skipperpudlen", som var en blanding mellem pudler og cocker spaniel, og dels var der "silkepudler", som var pudler krydset med malteser. En del af disse hunde havde dårligt temperament. De var hidsige, og blev de eksempelvis utilfredse med noget, bed de uden så meget som at advare. Det gav selvfølgelig et dårligt rygte, som desværre også smittede af på de rigtige pudler, som derpå fik en tilbagegang. Det endte dog med at få den positive effekt, at der kom en del seriøst pudelopdræt i gang. Siden har pudlen atter fået frem- ➔

## ...ANDET END SKØDEHUND



Pudlen er en nysgerrig hund, der ivrigt følger med i alt, hvad der foregår.

gang i Danmark; især er det gået fremad for toy- og dværgpudle. Næst hyppigste variant er mellempudlen, mens storpudlen er mindst udbredt.

### Indpasser sig overalt

- I dag går langt de fleste pudler som fami-

liehunde, fortæller Merete Jensen og Merete Iwers. - En del udstiller også deres pudler eller dyrker anden sport med dem. Der er så mange måder, man kan have pudler på. En af pudlens helt store forcer er, at den er suveræn til at indpasse sig i det liv, der leves hos dens familie. Den er knaldgod til at lege med børn,



Her ses en sjælden hverdagsklipping kaldet "stokholmerklipping"

den er god til ældre mennesker, der har et roligt liv, den er god til sport, kunster og jagt.

- Det er en livlig hund, som også er god til at afreagere selv ved at løbe og lege i haven. Den bliver aldrig lad men leger til den er gammel - og gammel for en pudle er typisk helt op til 14-15 år.

- Pudlen er generelt meget glad for menneskelig kontakt og elsker at blive klappet. Den knytter sig meget til sin familie, men de fleste synes også, det er sjovt at hilse på fremmede. Der er dog også så meget vagthund, i hvert fald i de store varianter, at hvis de kan mærke, at deres ejer ikke er tryk ved en fremmed, kommer vedkommende ikke ind i huset. Pudlen passer nemlig godt på sin familie.



Pudlen er en robust og sund hund, som ofte bliver ganske gammel. Førhen så man nogen PRA (arvelig øjensygdom) især hos de grå pudler, men via en avlsrestriktion er sygdommen næsten udryddet hos racen.



Enkelte storpudler bliver brugt til jagt.

### En ren selskabspapegøje

- I pudlen har vi en meget social hund. Derfor trives den også godt sammen med andre hunde. Men den har en ræv bag øret og kan have stor morskab ud af at drille dem. For eksempel kan den finde på at springe ivrigt rundt omkring dem og afprøve, hvor langt den kan gå, siger Merete Jensen.

- Det er ikke helt ved siden af at betegne pudlen som en selskabspapegøje. Den elsker som sagt kontakt med både mennesker og andre hunde. Det er også en hund, der gerne vil lægges mærke til, og i sin iver herefter kan den være ret opfindsom.

- Sommetider kan det også virke som om, pudlen driller sine mennesker, og man kan tit få sig et billigt grin over den. Det er jo en kvik hund, som godt ved, hvad den må og ikke må. For eksempel må mine hunde ikke være i mit havebassin, og det kunne de heller ikke drømme om, hvis jeg er i nærheden. Men går jeg ind, kan de sagtens finde på at hoppe i og sætte sig i vandet.

### Glad og arbejdsivrig

Pudlen er en intelligent hund, der let lærer. Blandt andet derfor er det den suverænt mest anvendte cirkushund.

- Det er meget nemt at træne en pudel, hvis man bruger positive indlæringsmetoder, siger Merete Iwers, der udover at

være pudelejer er hvalpe- og lydighedsinstruktør i DKK. - Hvis man træner med den positive indgangsvinkel, er pudlen meget arbejdsivrig og tjenstvillig – ja, man kan nærmest frit vælge, hvad man vil have den til, og den gør det.

- Som vi har været inde på, er pudlen meget alsidig. Den er god til agility på grund af sin hurtighed og smidighed, og den elsker det simple. Agilityporten blev for øvrigt indført i Danmark af pudelfolk. Lydighed egner pudlen sig også godt til. En anden af dens stærke sider er sporarbejde. Den har en rigtig god næse, og det tilfredsstillende i høj grad at få lov at bruge den. Får den også lov at apportere, er den helt i sit es; her får den virkelig brugt en af de egenskaber, der ligger dybt i dens natur.

- Førhen var det ikke ualmindeligt, at der blev grinet af pudlerne, når folk mødte op med dem på de forskellige træ-

ningsbaner. Det har måske nok været på grund af den specielle klipning med pomponerne, selvom den jo faktisk har en praktisk baggrund. I dag er der heldigvis flere, som har fået øjnene op for, hvad racen indeholder, er Merete Iwers og Merete Jensen enige om.

### Størrelserne på de fire pudelvarianter

Storpudlen: over 45 til 60 cm  
 Mellem-pudlen: over 35 til 45 cm  
 Dværgpudlen: fra 28 til 35 cm  
 Toypudlen: under 28 cm

Proportionsmæssigt skal varianterne være ens.

### Tid til pelspleje

- Vil man have en pudel i "løveklip" – altså udstillingspels – skal man sætte megen tid af til pelspleje hver uge. Går hunden som familiehund, vælger mange imidlertid en såkaldt hverdagsklip. Det gør det noget nemmere; her skal pelsen bare børstes igennem cirka en gang om ugen. Men selv med en hverdagsklipning, skal pudlen på klippebordet minimum fire gange årligt. Til gengæld fælder den ikke, så man skal støvsuge efter den hele tiden.

- At pudlen hverken fælder eller har underuld bevirker, at det er en god race at vælge, hvis man er allergiker, fordi der stort set ikke flyver hundehår rundt i boligen. ■



Pudlerne er selskabelig anlagte hunde, som har stor fornøjelse af hinanden.